

SCUOLA DELL'INFANZIA SACRO CUORE

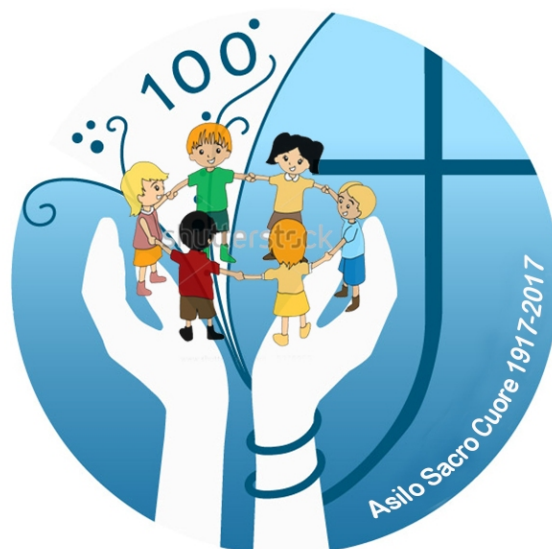

PROGETTO DOPOSCUOLA 2020/2021



Premessa

La scuola dell'Infanzia Sacro Cuore Don Orione di Tortona (AL) offre nel pomeriggio il servizio di doposcuola con lo scopo di seguire nello svolgimento dei compiti, i bambini che frequentano dalla prima alla quinta elementare. L'aiuto nello svolgimento dei compiti, le attività strutturate, le uscite, il gioco libero e i laboratori sono finalizzati al benessere e alla crescita del bambino permettendo inoltre il progressivo raggiungimento dell'autonomia e della responsabilizzazione.

L'azione educativa viene messa in atto attraverso diverse metodologie e s'ispira ai principi educativi che traggono origine dall'azione e dal pensiero di Don Orione. Il tratto che più lo contraddistingue è proprio "la paternità"; una paternità quella di Don Orione fatta di affetto inteso e di responsabilità verso la vita, capace dunque di accogliere e proteggere teneramente, ma allo stesso tempo di lanciare verso la crescita, di insegnare ad affrontare la vita, di comunicare saggezza pratica, affetto e responsabilità.

Il servizio di doposcuola è attivo dal lunedì al venerdì dalle ore 13.00 alle 18.00 e offre i seguenti servizi:

- Servizio di raccolta dalla scuola di riferimento ore 13 e ore 16;
- Refezione con pasti caldi della scuola;
- Servizio di doposcuola didattico (svolgimento dei compiti e attività ludiche);
- Accompagnamento al catechismo presso l'Oratorio San Luigi Orione.

Nuova sede

Per garantire una ripartenza in sicurezza e non creare assembramenti con la materna, la nuova sede del doposcuola si trova in Via Don Domenico Sparpaglione 11 (ex oratorio femminile).

Non è consentito l'accesso dalla scuola dell'infanzia Sacro Cuore.

Destinatari

I destinatari del progetto sono i bambini che frequentano la scuola primaria dalla prima alla quinta elementare nelle seguenti scuole di Tortona:

- ISTITUTO COMPRENSIVO TORTONA A: scuola primaria "Scolastico", c.so Romita 18
- ISTITUTO COMPRENSIVO B: scuola primaria "Salvo D' Acquisto", Piazzale Mossi 1 (compresi edifici ex Nota Blu e ex Unitre) e Via Bidone 4

Retta di frequenza:

- **Il costo giornaliero previsto per il servizio di doposcuola completo è di 15 euro comprensivo di buoni pasto**
- **Il costo giornaliero per il solo servizio di raccolta da scuola + refezione è di 6 euro**
- **Il costo giornaliero per i bimbi del tempo pieno che vengono solo dalle ore 16 è di 4 euro**

Il prezzo del trasporto è escluso ed è di 1 euro a viaggio.

Non sarà più necessario il buono pasto cartaceo poiché il conteggio verrà fatto a seconda della presenza o meno del bambino. **I buoni cartacei acquistati nel precedente anno scolastico rimarranno validi fino al loro esaurimento e saranno scalati tramite presenza del bambino.**

Il saldo complessivo verrà inviato via email a fine mese e sarà **da pagare entro il giorno 5 del mese successivo** tramite le seguenti opzioni:

- **bonifico bancario** specificando nella causale "**RETTA DOPOSCUOLA**" alla seguente: Scuola materna Sacro Cuore, **IBAN IT64F030690960610000014875**
- **solo contanti su appuntamento** (richiesto via email) presso la segreteria della nuova sede, in Via Don Domenico Sparpaglione 11, **il venerdì dalle 14 alle 16.30**

Presenza del bambino

Per la presa in carica giornaliera del bambino è opportuno **inviare un messaggio nella prima parte della mattinata, entro le ore 11**, sul gruppo WhatsApp creato dalle maestre, indicando :

- **Pranzo**
- **Pranzo + compiti (e l'eventuale accompagnamento al catechismo)**
- **Ritiro da scuola ore 16**

Finalità

- Offrire un sostegno alla genitorialità, creando un ambiente di collaborazione e di fiducia
- Creare un ambiente educativo di apprendimento non solo attento alla sfera cognitiva del bambino, ma che intende promuovere e valorizzare tutti gli aspetti della personalità;
- Creare un ambiente accogliente in cui bambini e ragazzi possano esprimere e sviluppare al meglio le loro potenzialità;
- Creare un ambiente entro cui bambini e ragazzi possano sperimentare situazioni e relazioni educative autentiche;
- Favorire l'acquisizione delle comuni regole di convivenza, di gioco nel rispetto dell'altro e dell'ambiente.

Obiettivi

- Favorire il confronto e la collaborazione con le famiglie riguardo l'andamento scolastico e la crescita del proprio figlio;
- Affiancare e sostenere il bambino nello svolgimento dei compiti;
- Potenziamento delle materie in cui il bambino è più carente;
- Favorire l'apprendimento di un metodo di studio;
- Migliorare l'autonomia personale;
- Potenziare e sviluppare competenze psico-socio-affettive;
- Favorire la socializzazione, l'integrazione e il rispetto dell'altro;
- Potenziare abilità creative e artistiche;
- Imparare ed interiorizzare le regole e le forme di convivenza durante il momento dello studio e del gioco.

Attività

Gli obiettivi perseguiti si sviluppano attraverso la strutturazione e progettazione di attività che si articolano nell'accompagnamento allo studio e nello svolgimento dei compiti e nelle attività laboratoriali ludico-ricreative, manuali e motorie. L'attività scolastica di svolgimento dei compiti sarà garantita dal lunedì al giovedì, mentre la giornata del venerdì sarà dedicata ad attività ludico-ricreative e ove possibile e condizioni climatiche permettendo saranno privilegiati gli spazi esterni.

Calendario

Dal primo giorno di scuola come da calendario scolastico. Dal lunedì al venerdì, dalle 13.00 alle 18.00, esclusi i festivi, le vacanze di Natale, Carnevale, Pasqua e Santa Croce.

Orario

Il servizio di doposcuola è attivo dal lunedì al venerdì dalle 13 alle 18.

13.00 - 14.00 refezione

14.00 -14.30 attività ludiche e prima uscita

14.30 -17.00 svolgimento dei compiti, merenda e seconda uscita

17.00-18.00 attività ludiche e ultima uscita

Eventuali uscite al di fuori di questi orari dovranno essere comunicate tempestivamente al personale di riferimento.

Si raccomanda la puntualità negli orari.

Modalità di valutazione

Modalità di verifica delle attività svolte:

- Confronto con le famiglie
- Registro delle presenze giornaliero

MISURE CONTENITIVE E ORGANIZZATIVE E DI PREVENZIONE

E PROTEZIONE - COVID 19

La preconditione per la presenza è:

- l'assenza di sintomatologia respiratoria o di temperatura corporea superiore a 37.5°C anche nei tre giorni precedenti;
- non essere stati in quarantena o isolamento domiciliare negli ultimi 14 giorni;
- non essere stati a contatto con persone positive, per quanto di propria conoscenza, negli ultimi 14 giorni.

Pertanto si rimanda alla responsabilità genitoriale rispetto allo stato di salute proprio e dei minori.

- **Le entrate e le uscite avverranno nella zona esterna**, rispettando il distanziamento, incluso l'uso della mascherina, e il bambino potrà essere recuperato da **un solo genitore o da una persona da esso delegata**.
- **I bambini dovranno essere dotati di mascherina** chirurgica o di comunità (di stoffa), la quale sarà a carico del genitore
- Tutti gli ambienti, gli arredi e i materiali saranno **igienizzati quotidianamente**
- **Il pranzo** avverrà in un'area appositamente strutturata garantendo il distanziamento, l'aerazione e la sanificazione dell'ambiente prima e dopo il consumo
- **La merenda** sarà fornita dalla struttura ma rimane consentito portarla da casa purché l'alimento, la bevanda e il contenitore siano sempre facilmente identificabili come appartenenti al singolo bambino
- Tutto il personale e i bambini dovranno praticare frequentemente l'igiene delle mani, utilizzando acqua e sapone o soluzioni/gel a base alcolica forniti dalla struttura
- **Il personale di riferimento non è autorizzato a somministrare nessun farmaco**

Nel caso in cui un bambino presenti un aumento della temperatura corporea al di sopra di 37,5°C o un sintomo compatibile con COVID-19

- Ospitare l'alunno in una stanza dedicata o in un'area di isolamento
- Procedere all'eventuale rilevazione della temperatura corporea mediante l'uso di termometri che non prevedono il contatto.
- Il minore non deve essere lasciato da solo ma in compagnia di un adulto il quale avviserà il referente della struttura per covid-19 e contatterà i genitori
- I genitori devono contattare il PLS/MMG per la valutazione clinica (triage telefonico) del caso e seguire la procedura da esso indicata

Sicuri di una vostra collaborazione vi ringraziamo per l'interesse e la fiducia che riponete in noi e nel nostro lavoro.